

# Bilancio 2022

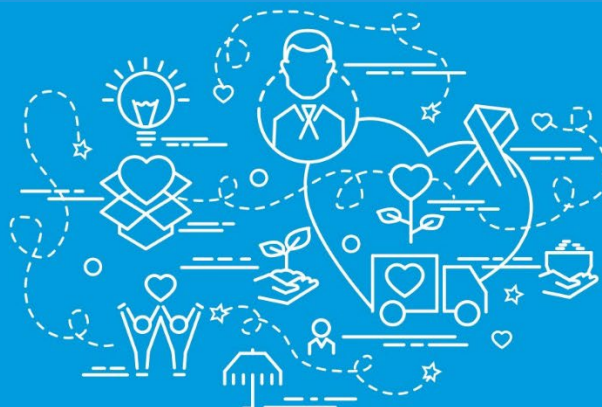

FONDAZIONE  
ONC

Organismo nazionale di controllo sui CSV



Fondazione ONC – Organismo Nazionale di Controllo sui CSV  
Presidente Francesco Profumo  
Via Flaminia, 53 - 00196 ROMA  
C.F./P.IVA: 97975400587  
PEC: [fondazioneonc@pec.it](mailto:fondazioneonc@pec.it)  
Email: [segreteria generale@fondazioneonc.org](mailto:segreteria generale@fondazioneonc.org)  
Telefono: 06 40412530  
Web: [www.fondazioneonc.org](http://www.fondazioneonc.org)

## *Informazioni generali*

## Organi della Fondazione

I componenti degli Organi della Fondazione e degli OTC sono scelti tra persone che non presentino le cause di ineleggibilità e decadenza di cui all'articolo 2382 del Codice civile e che siano in possesso degli ulteriori requisiti di onorabilità.

I componenti degli Organi della Fondazione alla data di approvazione del presente bilancio sono i seguenti:

Presidente del Consiglio di Amministrazione	Componente supplente	Designazione di
Francesco Profumo	Michele Puglisi	ACRI
Consiglio di Amministrazione	Componenti supplenti	Designazione di
Giuseppe Morandini	Ezio Raviola	ACRI
Gilberto Muraro	Antonio Cabras	ACRI
Carlo Rossi	Cristina Colaiacovo	ACRI
Giovanni Fosti	Romano Sassatelli	ACRI
Giorgio Righetti	Tiziana Di Sante	ACRI
Giovanna Bortoluzzi	Marco Viola	ACRI
Chiara Tommasini	Luigi Paccosi	CSVNet
Alessandro Massimiliano Seminati	Simone Giovanni Bucchi	CSVNet
Vanessa Pallucchi	Ilaria Arianna Fontanin	Forum del Terzo Settore
Maurizio Mumolo	Vincenzo Costa	Forum del Terzo Settore
Giuseppe Campana	Valentina Vavala	Ministero del Lavoro e delle Politiche Sociali
Maria Carla Midena	Raoul Bubbi	Conferenza Stato Regioni
Collegio Sindacale		Designazione di
Maria Lorena Carla Trecate	Presidente del Collegio sindacale	Ministero del Lavoro e delle Politiche Sociali
Marcello Bertocchini	Componente effettivo	ACRI
Gianluca Mezzasoma	Componente effettivo	Forum Terzo Settore e CSVNet
Segretario Generale		
Massimo Giusti		

## Bilancio di Esercizio al 31 dicembre 2022

Stato Patrimoniale

*(importi in migliaia di euro)*

---

		Bilancio 2022	Bilancio 2021
<b>Attivo</b>			
<b>I</b>	<b>Immobilizzazioni</b>	<b>3.684,31</b>	<b>3.710,22</b>
a)	Im m obiliz. im m ateriali	43,73	50,84
b)	Im m obiliz. m ateriali	28,07	46,62
c)	Im m obilizazioni Finanziarie	3.612,51	3.612,76
<b>II</b>	<b>Attivo Circolante</b>	<b>18.024,83</b>	<b>16.045,45</b>
a)	Crediti	357,65	883,99
b)	Attività finanziarie	-	-
c)	Disponibilità liquide	17.667,18	15.161,46
<b>III</b>	<b>Ratei e Risconti</b>	<b>14,69</b>	<b>17,49</b>
<b>Totale dell'Attivo</b>		<b>21.723,83</b>	<b>19.773,16</b>
<b>Passivo</b>			
<b>I</b>	<b>Patrimonio Netto</b>	<b>50,00</b>	<b>50,00</b>
A)	Fondo di Dotazione	50,00	50,00
B)	Altri Fondi	-	-
C)	Riserva stabilizzazione per assegnazioni future ai CSV	-	-
D)	Avanzi (Disavanzi) portati a nuovo	-	-
E)	Avanzo (Disavanzo) d'esercizio	-	-
<b>II</b>	<b>Fondi per Rischi ed Oneri</b>	<b>-</b>	<b>-</b>
<b>III</b>	<b>Fondi per Attività d'Istituto</b>	<b>3.698,67</b>	<b>1.140,27</b>
A)	Fondo - Riserva per Stabilizzazione Assegnazioni Future ai CSV	2.558,40	-
B)	Fondo per attività future di gestione	1.140,27	1.140,27
<b>IV</b>	<b>Fondi per Altre Attività Istituzionali</b>	<b>3.612,51</b>	<b>3.612,76</b>
A)	F.do Garanzia Progetto in Volo (Scadenza 2039)	2.599,81	2.599,91
B)	F.do Garanzia Progetto in Volo (Scadenza 2025)	1.012,70	1.012,85
<b>V</b>	<b>Trattamento di Fine Rapporto</b>	<b>67,31</b>	<b>45,09</b>
<b>VI</b>	<b>Debiti dell'Esercizio</b>	<b>14.295,34</b>	<b>14.925,04</b>
A)	Debiti Verso Fornitori	114,36	93,61
B)	Debiti Tributarî	41,12	29,47
C)	Debiti Verso Istituti di Previdenza e di Sicurezza Sociale	19,34	19,42
D)	Altri Debiti	14.120,52	14.782,54
d.1	Altri Debiti per Oneri Istituzionali	14.077,25	14.733,49
d.2	Altri Debiti per Oneri di Gestione	43,27	49,05
<b>VII</b>	<b>Ratei e Risconti</b>	<b>-</b>	<b>-</b>
<b>Totale del Passivo</b>		<b>21.723,83</b>	<b>19.773,16</b>

Conto Economico

(importi in migliaia di euro)

		Bilancio 2022	Bilancio 2021
<b>A)</b>	<b>Proventi dell'Attività Istituzionale</b>	<b>44.100,83</b>	<b>40.915,26</b>
1)	Entrate da Accantonamenti Annuali FOB	44.086,65	28.610,26
2)	Entrate per Integrazione Acc.ti Annuali FOB	-	1.403,48
3)	Entrate da Residui e Restituz. ex d.lgs 117/17	-	334,69
4)	Altre Entrate	14,18	23,27
5)	Proventi Istituz.li per Utilizzo Fondi e Riserve Attività Future	-	10.543,56
<b>B)</b>	<b>Oneri dell'Attività Istituzionale</b>	<b>41.522,40</b>	<b>40.904,74</b>
6)	Comp. e Rimborsi Spese per Organi Statutari	219,46	170,25
7)	Costi per Servizi	349,61	210,33
a)	Consulenze Tecnico Amministr. E Legali	234,62	129,61
b)	Consulenze Tecniche	42,90	11,83
c)	Servizi di Terzi	43,43	42,07
d)	Altri costi per Servizi	28,66	26,82
8)	Per godimento di beni di terzi	83,72	68,77
9)	Per il personale ed il Segretario Generale	465,96	478,31
10)	Ammortamenti e svalutazioni	29,53	29,15
11)	Accantonamenti per avviamento otc e progr. Triennale	-	-
12)	Altri accantonamenti per Attività Future di Gestione (art. 62 d.lgs 117 c. 8)	-	-
13)	Oneri diversi di gestione	29,12	18,24
14)	Oneri FUN ex art. 62 c. 7 d.lgs 117	40.345,00	39.929,69
	<b>DIFFERENZA TRA PROVENTI ED ONERI DELL'ATTIVITA' ISTIT. (A - B)</b>	<b>2.578,43</b>	<b>10,52</b>
<b>C)</b>	<b>PROVENTI ED ONERI FINANZIARI (+/-)</b>	<b>(1,30)</b>	<b>8,01</b>
<b>D)</b>	<b>RETTIFICHE DI VALORE DI ATTIVITA' FINANZIARIE</b>	<b>-</b>	<b>-</b>
	<b>RISULTATO PRIMA DELLE IMPOSTE</b>	<b>2.577,13</b>	<b>18,53</b>
15)	Imposte correnti dell'esercizio	18,72	18,53
<b>16)</b>	<b>AVANZO (DISAVANZO) DELL' ESERCIZIO</b>	<b>2.558,41</b>	<b>-</b>
17)	Accantonamento a Fondo per Stabilizzazione Assegnazioni Future ai CSV	2.558,41	-
<b>18)</b>	<b>AVANZO (DISAV.) DELL'ESERCIZIO AL NETTO DELLA DEST. A FONDO</b>	<b>-</b>	<b>-</b>

## Rendiconto Finanziario

	31.12.2022	31.12.2021
<b>Liquidità a inizio periodo</b>	<b>15.161,45</b>	<b>27.728,40</b>
<b>Liquidità Generata da Proventi Istituzionali</b>	<b>45.418,43</b>	<b>30.207,65</b>
Contributi in conto Esercizio da Fondazioni di Origine Bancaria	44.086,65	30.013,74
Entrate Istituzionali ex art. 101 c. 5 d.lgs 117 (Coge-FOB)	174,98	181,21
Entrate Istituzionali ex art. 63 c. 4 d.lgs 117 (Perdita Accredimento CSV)	800,36	-
Entrate Istituz.li restituzioni fondi non Utilizzati dai CSV per Prog.i Specifici	342,26	
Altre Entrate	14,18	12,70
<b>Liquidità Generata da Proventi Finanziari</b>	<b>0,80</b>	<b>11,98</b>
Interessi attivi su Conti Correnti	0,80	11,98
Altri Proventi Finanziari	-	-
<b>Liquidità Utilizzata per Assegnazioni ai CSV</b>	<b>41.799,84</b>	<b>41.887,07</b>
Assegnazioni ai CSV dell'anno	40.460,54	40.439,74
Assegnazioni a CSVNet dell'anno	540,00	-
Contributi ai CSV per Progetti Specifici (Veneto)	349,30	40,00
Assegnazioni ai CSV erogate nell'anno ma riferite ad anni precedenti	-	503,33
Assegnazioni a CSVNet erogate nell'anno ma riferite ad anni precedenti	450,00	900,00
Contributi ai CoGE in Liquidazione	-	4,00
<b>Liquidità Assorbita dalla Gestione dell'Esercizio</b>	<b>1.113,66</b>	<b>899,51</b>
Oneri Amministrativi	1.104,93	874,08
Imposte e Tasse autoliquidate nell'anno e acconti	8,73	25,43
<b>Flussi Complessivi dell'Esercizio</b>	<b>88.331,93</b>	<b>72.994,22</b>
<b>Disponibilità liquide alla fine dell'anno</b>	<b>17.667,18</b>	<b>15.161,45</b>



## Nota Integrativa al bilancio di esercizio al 31 dicembre 2022

---

Signori Consiglieri, la presente Nota Integrativa costituisce parte integrante del Bilancio al 31 dicembre 2022.

L'Organismo Nazionale di Controllo (ONC) sui Centri di Servizio per il Volontariato (CSV) è una Fondazione con personalità giuridica di diritto privato, costituita con decreto del Ministro del Lavoro e delle Politiche sociali n. 6 del 19 gennaio 2018 (D.M. n. 6/18, pubblicato in Gazzetta Ufficiale n. 104 del 7 maggio 2018), al fine di svolgere, per finalità di interesse generale, funzioni di indirizzo e di controllo dei CSV.

In conseguenza di quanto esposto nel precedente capoverso, si segnala che con il presente bilancio si chiude il quinto esercizio sociale della Fondazione.

I criteri applicati nella valutazione delle voci del bilancio tengono conto delle disposizioni del Codice Civile, interpretate e integrate dai principi contabili enunciati dall'Organismo Italiano di Contabilità, dalle raccomandazioni emanate dalla "Commissione Aziende Non Profit" del Consiglio Nazionale dei Dottori Commercialisti e dalle "Linee Guida e schemi per la redazione dei Bilanci d'Esercizio degli Enti non Profit", approvate dal Consiglio della ex Agenzia del Terzo Settore, alle quali pertanto si rimanda, opportunamente adattate alla specificità della Fondazione.

Per quanto riguarda i criteri applicati nella valutazione delle voci del bilancio, essi sono sostanzialmente conformi a quanto richiesto dall'articolo 2426 del Codice Civile.

Con riferimento allo Stato Patrimoniale, sono stati applicati i criteri di seguito descritti.

Nella redazione del bilancio sono stati osservati i postulati generali della chiarezza e della rappresentazione veritiera e corretta, ed i principi contabili previsti dall'articolo 2423 del Codice Civile e, ove applicabili, quelli predisposti dal Consiglio Nazionale dei Dottori Commercialisti e degli Esperti Contabili.

Il presente bilancio è stato redatto in forma ordinaria e sono conseguentemente stati redatti la relazione sulla gestione e il rendiconto finanziario.

A completamento della doverosa informazione, si precisa in questa sede che, ai sensi dell'articolo 2428 punti 3) e 4) c.c., non esistono azioni o quote di società controllanti possedute dalla Fondazione anche per tramite di società fiduciaria o per interposta persona né azioni o quote di società controllanti sono state acquistate e / o alienate dalla Fondazione, nel corso dell'esercizio, anche per tramite di società fiduciaria o per interposta persona.

In particolare, i più significativi criteri di valutazione adottati sono stati i seguenti.

#### Immobilizzazioni immateriali

Le immobilizzazioni immateriali sono iscritte all'attivo sulla base del costo di acquisto. Nel costo sono compresi gli oneri accessori di diretta imputazione e i costi indiretti per la quota ragionevolmente imputabile all'immobilizzazione.

I costi di impianto e di ampliamento, compresi i diritti di brevetto e utilizzo opere di ingegno, quali la realizzazione del Sito Web, del Logo Istituzionale e la concessione della Licenza per l'utilizzo del Software sono iscritti nell'attivo al netto dell'ammortamento, dunque ammortizzati in conto in un periodo di cinque anni.

#### Immobilizzazioni materiali

Le immobilizzazioni materiali sono iscritte al costo di acquisto, comprensivo degli oneri accessori di diretta imputazione e degli oneri finanziari relativi al periodo di realizzazione del bene, eventualmente rettificato dei rispettivi ammortamenti cumulati.

Le immobilizzazioni sono state ammortizzate in quote costanti in relazione alla residua possibilità di utilizzazione, determinata, in linea con la prassi diffusa in Italia, sulla base delle aliquote ordinarie previste dalla normativa fiscale.

I costi di manutenzione, aventi natura ordinaria, sono imputati direttamente a conto economico mentre i costi per migliorie e trasformazione aventi natura incrementativa sono imputati alle rispettive voci dell'attivo immobilizzato.

#### Immobilizzazioni finanziarie

Le immobilizzazioni finanziarie sono iscritte al costo di valore recuperabile, rettificato degli oneri ordinari di gestione del conto corrente. La Fondazione non detiene partecipazioni in altre società o enti.

#### Rimanenze

La natura dell'attività della Fondazione non prevede la produzione o detenzione di rimanenze.

#### Crediti e debiti

I crediti sono iscritti al loro presunto valore di realizzo, in base al valore nominale opportunamente rettificato delle eventuali svalutazioni effettuate. I debiti sono iscritti al loro valore nominale.

Al 31 dicembre 2022 non sussistono crediti e debiti in valuta estera soggetti al rischio di cambio; non è stato dunque costituito un fondo per rischi di cambio.

#### Disponibilità liquide

Trattasi delle giacenze della Fondazione nei conti correnti bancari e della liquidità esistente nella cassa alla chiusura dell'esercizio.

#### Conversione dei valori espressi all'origine in moneta avente corso legale nello Stato

In presenza di operazioni in valuta, le stesse sono contabilizzate in corso d'anno al cambio del giorno di effettuazione delle stesse. Gli utili o le perdite su cambi sono rilevati sulla base del cambio del giorno di estinzione. A fine anno viene operato un confronto dei debiti e crediti in valuta estera ancora esistenti a bilancio con il cambio in vigore alla data di chiusura del bilancio stesso: se si origina una perdita netta, essa viene imputata a conto economico e accantonata in apposito fondo rischi su cambi; se emerge un utile netto, esso viene accreditato a conto economico solo al momento dell'incasso, nella misura accertata.

La Fondazione per l'anno 2022 non ha effettuato operazioni in valuta.

#### Debiti

I debiti sono iscritti al valore nominale.

#### Patrimonio netto

Il Patrimonio Netto è composto dal Fondo di dotazione, dalle riserve, dall'avanzo (disavanzo) residuo dell'esercizio e degli esercizi precedenti.

#### Fondi per rischi e oneri

Sono destinati soltanto a coprire perdite, oneri o debiti di natura determinata e di esistenza certa o probabile, dei quali tuttavia, alla chiusura dell'esercizio, sono indeterminati o l'ammontare o la data di sopravvenienza. Si tratta di oneri "qualitativamente determinati", ovvero specifici, cioè inerenti a particolari decisioni, operazioni o programmi, realizzati dalla Fondazione e relativi a iniziative in corso alla data di chiusura dell'esercizio, di competenza economica dell'esercizio in cui vengono contabilizzate.

#### Fondi per attività d'Istituto

Il Fondo si compone: A) Fondo – Riserva per la stabilizzazione delle assegnazioni future ai CSV e B) Fondo per attività Future di Gestione. Entrambi sono costituiti dagli accantonamenti effettuati in sede di distribuzione dell'avanzo dell'esercizio. Le somme sono deliberate dal CdA annualmente, in ottemperanza a quanto disposto dall'art. 62 del d.lgs. 117/17.

### Fondi per Altre attività Istituzionali

I Fondi per altre attività istituzionali sono composti da fondi diversi dai precedenti e sempre deliberati dal CdA.

### Trattamento di fine rapporto di lavoro subordinato

Il trattamento di fine rapporto è stanziato per competenza in conformità delle leggi e dei contratti di lavoro vigenti, nonché di quanto disciplinato dall'articolo 2120 c.c.. L'ammontare iscritto a bilancio riflette il debito nei confronti dei dipendenti al 31 dicembre 2022.

### Ratei e risconti

I ratei e risconti, sia attivi sia passivi, sono determinati in modo da attribuire all'esercizio le quote di competenza dei costi e dei ricavi comuni a due o più esercizi. Il principio utilizzato nel calcolo tiene conto sia della competenza temporale sia della competenza economica.

Con riferimento al Conto Economico, sono stati applicati i criteri di seguito descritti.

### Proventi e Oneri d'esercizio

Le entrate, gli oneri, gli interessi e i proventi sono stati determinati e contabilizzati in base al principio della competenza economica con l'opportuna rilevazione di ratei e risconti attivi e passivi e secondo le disposizioni di legge e fiscali.

Gli Interessi e i proventi, sui quali sia stata applicata una ritenuta a titolo d'imposta o un'imposta sostitutiva, sono riportati nel conto economico al netto delle imposte (Atto di indirizzo recante le indicazioni per la redazione, da parte delle fondazioni di origine bancaria, punto 9.1 "Disposizioni relative al Conto Economico").

Alla voce Imposte dell'esercizio viene indicato l'accantonamento effettuato in previsione degli oneri per IRAP ed IRES relativi all'esercizio in chiusura e ad altre imposte dirette autoliquidate, ed eventuali imposte indirette di competenza dell'esercizio.

### Aspetti di Natura Fiscale

#### IVA - Imposta sul valore aggiunto

La Fondazione ONC non è soggetta alla disciplina dell'imposta sul valore aggiunto in quanto dedita esclusivamente ad attività Istituzionale e "non commerciale". Di conseguenza risulta equiparata a tutti gli effetti a un consumatore finale.

Tale circostanza, se da un lato esclude la necessità di possedere una partita Iva e l'obbligo di presentare la dichiarazione annuale, dall'altro non consente la detrazione dell'imposta a fronte degli acquisti effettuati o delle prestazioni ricevute. In tali casi, pertanto, l'imposta si trasforma in una componente del costo sostenuto, classificata per natura dell'acquisto.

#### IRAP – Imposta regionale sulle attività produttive

L'imposta, disciplinata dal d.lgs. del 15 dicembre 1997 n. 446, viene determinata secondo il sistema cosiddetto "retributivo" e viene calcolata sulla base imponibile costituita dalle seguenti voci:

- 1) retribuzioni spettanti al personale dipendente;
- 2) redditi assimilati a quelli di lavoro dipendente di cui all'articolo 50 del Testo Unico delle Imposte sui Redditi;
- 3) compensi erogati per i rapporti di collaborazione coordinata e continuativa o collaborazione a progetto di cui all'articolo 50 c-bis del Testo Unico delle Imposte sui Redditi;
- 4) compensi erogati per attività di lavoro autonomo non esercitate abitualmente di cui all'articolo 53 del Testo Unico delle imposte sui redditi.

L'aliquota Irap 2021 stabilita per la Fondazione è pari al 4,82% (articolo 16 del Decreto legislativo del 15 dicembre 1997, n. 446 e articolo 8, comma 14 della Legge regionale Lazio del 18 luglio 2012, n. 11).

#### IRES - Imposte dirette

La Fondazione ONC è un ente non commerciale soggetto all'Imposta sul Reddito delle Società (IRES), ai sensi dell'articolo 73 del D.P.R. n. 917/1986.

Nel 2022 la Fondazione non ha conseguito redditi imponibili ai fini IRES.

## *Illustrazione delle poste di bilancio*

## Stato Patrimoniale - Attivo

### I - Immobilizzazioni

#### A - Immobilizzazioni immateriali

Le Immobilizzazioni immateriali (A) esposte in bilancio per complessivi 43.734,15 euro sono così composte:

Immateriali							
Descrizione	Valore di carico iniziale	Valore al 31 dicembre 2021	Incrementi 2022	Decrementi 2022	Amm.ti 2022	F.do Ammort. Al 31 dicembre 2022	Valore da ammortizzare al 31 dicembre 2022
- Manut. beni di terzi	74.972,80	49.981,88	-	-	6.247,73	31.238,65	43.734,15
- Sito Web	3.050,00	610,00	-	-	610,00	3.050,00	0,00
- Logo Istituzionale	1.220,00	244,00	-	-	244,00	1.220,00	0,00
<b>Totale</b>	<b>79.242,80</b>	<b>50.835,88</b>	-	-	<b>7.101,73</b>	<b>35.508,65</b>	<b>43.734,15</b>

La voce "Logo Istituzionale" è riferita alla capitalizzazione dei costi relativi alla realizzazione del Logo Istituzionale della Fondazione.

La voce "Sito Web" comprende la capitalizzazione dei costi per la realizzazione del sito web della Fondazione.

La voce "Manutenzioni e riparazioni su beni di terzi" comprende la capitalizzazione dei costi per la ristrutturazione dell'immobile sito a Roma in Via Flaminia, n. 53, sede legale della Fondazione ONC, per il quale la stessa Fondazione ha stipulato un contratto di locazione con la Fondazione ENPAM, alla quale nel 2022 è subentrato il Fondo Kryalos, nuovo proprietario dell'immobile.

Come già indicato nei criteri di valutazione, si fa presente che tutte le spese relative alle immobilizzazioni immateriali sono state ammortizzate, in conto, al 20%, tranne quelle relative alla manutenzione e riparazione su beni di terzi che sono state ammortizzate tenendo conto della durata residua del contratto di locazione, quindi per 6 anni.

#### B - Immobilizzazioni materiali

Le Immobilizzazioni materiali (b) esposte in bilancio per complessivi 28.062,41 euro, sono così composte:

Materiali							
Descrizione	Valore di carico iniziale	Valore al 31 dicembre 2021	Incrementi 2022	Decrementi 2022	Amm.ti 2022	F.do Ammort. Al 31 dicembre 2022	Valore da ammortizzare al 31 dicembre 2022
- Mobili e Arredi	25.425,96	9.343,93	-	-	5.085,19	21.167,22	4.258,74
- Infrastr. Informatica	67.705,97	29.176,76	-	-	13.541,19	52.070,40	15.635,57
- Computer Portatili	17.097,93	8.104,83	-	-	3.419,59	12.412,69	4.685,24
- Telefoni Cellulari	2.854,40	0,00	-	-	-	2.854,40	0,00
- Allestimento Sala Riunioni	-	0,00	3.869,84	-	386,98	386,98	3.482,86
<b>Totale</b>	<b>113.084,26</b>	<b>46.625,52</b>	<b>3.869,84</b>	-	<b>22.432,95</b>	<b>88.891,69</b>	<b>28.062,41</b>

Gli ammortamenti dell'esercizio sono stati calcolati utilizzando i seguenti coefficienti:

- Mobili e Arredi 20%
- Infrastruttura Informatica 20%
- Computer Portatili 20%
- Telefoni Cellulari 100% (beni inferiori ad euro 516,00)
- Allestimento sala riunioni 20% (nel 2022 in quanto primo anno al 10%).

Nell'anno 2022 è stata acquistata l'attrezzatura di videoconferenza per la sala riunioni della sede della Fondazione, contabilizzata tra i beni materiali come "Allestimento sala riunioni" per euro 3.869,84.

In riferimento a quanto richiesto dalle norme sulla informativa del bilancio, si evidenzia che la Fondazione non ha sottoscritto nell'esercizio in esame contratti di locazione finanziaria. Nell'anno 2022 non sono stati acquistati beni di valore inferiore a 516,00, interamente ammortizzabili.

### C - Immobilizzazioni finanziarie

La voce "Immobilizzazioni finanziarie" contiene le somme vincolate derivanti dal subentro della Fondazione ONC nella convenzione stipulata nell'anno 2009 dal Co.Ge. Lombardia con la Banca Intesa Sanpaolo per la costituzione del fondo di garanzia per il progetto "InVolo" per l'importo complessivo di euro 3.600.000,00; a seguito della procedura di liquidazione dei Co.Ge., la Fondazione ONC è subentrata in tale convenzione (valevole fino al 2039), sottoscrivendo in data 23 novembre 2020 un nuovo atto con l'Istituto Intesa Sanpaolo per la costituzione di due fondi di garanzia con scadenze differenti, al fine di diversificare i soggetti aventi accesso alle garanzie.

Il progetto "InVolo" risulta costituito con l'intenzione di agevolare l'accesso al credito alle organizzazioni non-profit lombarde, fungendo da garanzia per il rimborso dei finanziamenti erogati dall'istituto di credito ai beneficiari. L'originario importo complessivo di euro 3.600.000,00, depositato in un c/c presso Intesa Sanpaolo, in seguito al subentro di ONC è stato ripartito in due distinti c/c, aventi vincoli con scadenze diversificate e per i seguenti importi:

- l'importo di euro 2.600.000,00 depositato su un conto corrente vincolato (numero 175702) acceso a nome della Fondazione ONC presso la Banca Intesa Sanpaolo, filiale Terzo Settore di Milano. Il vincolo su tale importo è valevole fino all'anno 2025, data oltre la quale i residui non utilizzati saranno svincolati, rientrando nelle disponibilità della Fondazione ONC;
- l'importo di euro 1.012.981,71 depositato su un c/c vincolato (numero 175508) acceso a nome della Fondazione ONC presso la Banca Intesa Sanpaolo, filiale Terzo Settore di Milano. Il vincolo su tale importo è valevole fino all'anno 2039, data oltre la quale i residui non utilizzati saranno svincolati, rientrando nelle disponibilità della Fondazione ONC.

#### Finanziarie

Descrizione	Valore di carico iniziale	Valore al 31 dicembre 2021	Incrementi 2022	Decrementi 2022	Valore da ammortizzare al 31 dicembre 2022
- c/c Intesa Sanpaolo 175702 (*)	2.600.000,00	2.599.910,60	- -	102,40	<b>2.599.808,20</b>
- c/c Intesa Sanpaolo 175508 (*)	1.012.981,71	1.012.849,51	- -	143,50	<b>1.012.706,01</b>
<b>Totale</b>	<b>3.612.981,71</b>	<b>3.612.760,11</b>	- -	<b>245,90</b>	<b>3.612.514,21</b>

(\*) = Il c/c acceso presso la Banca Intesa Sanpaolo, ai fini della costituzione di un Fondo di Garanzia destinato a garantire il rimborso dei finanziamenti erogati dalla Banca ai Beneficiari Enti del Terzo Settore. Trattasi di somme vincolate a favore della Banca Intesa Sanpaolo.



Gli importi non sono stati contabilizzati tra le disponibilità liquide secondo le indicazioni fornite in materia dall'OIC 14, il quale suggerisce l'iscrizione nell'attivo circolante solo nei casi nei quali la natura del vincolo non sia tale da indurre a considerarle come immobilizzazioni finanziarie. Nel caso della Fondazione ONC, i depositi presso l'Istituto Sanpaolo hanno vincoli di indisponibilità sino al 30 giugno 2025 e fino al 2039. A questi fini rileva, tra l'altro, la stabilità in un tempo medio che oltrepassa anche l'anno successivo. In virtù dei vincoli presenti su tali importi e della pluriennalità degli stessi, si è optato per la contabilizzazione tra le immobilizzazioni finanziarie.

Gli importi impegnati trovano rispettive contropartite contabili nella voce "IV Fondi per altre Attività Istituzionali", del passivo dello stato patrimoniale, e sono stati rettificati nel corso dell'anno 2022 degli oneri generali di mantenimento dei conti correnti. I valori originari delle immobilizzazioni sono ridotti ogni anno del valore corrispondente alle commissioni bancarie addebitate sugli stessi conti.

## Il Attivo Circolante

### A - Crediti iscritti nell'attivo circolante

I crediti sono iscritti al loro presunto valore di realizzo, in base al valore nominale opportunamente rettificato delle eventuali svalutazioni effettuate.

I crediti ammontano ad euro 357.652,87.

### *Variazioni e scadenza dei crediti iscritti nell'attivo circolante*

I crediti fanno riferimento ai crediti verso l'erario per anticipazioni 730 ai lavoratori dipendenti per euro 284,02, compensati nel 2023; ai crediti per gli acconti dell'imposta IRAP versati per l'anno 2022, ammontanti ad euro 7.409,17.

La restante parte dei crediti, iscritti nell'attivo circolante, per euro 349.959,25, fanno riferimento al credito nei confronti della Fondazione CR Cassamarca al 31 dicembre 2022 e corrispondono al relativo importo detenuto dalla stessa Fondazione CR Cassamarca quale residuo dei fondi per il Volontariato che, ai sensi dell'art. 101 comma 5 del d.lgs. 117/17, deve essere trasferito al FUN. In relazione a tale trasferimento la Fondazione ONC ha concesso una dilazione del pagamento della somma dovuta in quattro rate annuali di pari importo, a partire dall'anno 2021.

### C – Disponibilità liquide

La voce rappresenta il saldo attivo dei conti correnti bancari e delle carte di credito e prepagate alla data di chiusura dell'esercizio.

Il valore complessivo delle disponibilità liquide ammonta ad euro 17.667.181,97, ripartito nei vari conti come indicato nel prospetto che segue:

Descrizione	Valore al 31/12/2021	Incrementi 2022	Utilizzi 2022	Valore al 31/12/2022
<b><u>Disponibilità Liquide prive di Vincoli</u></b>				
- c/c FUN saldo	14.083.901,12	45.405.031,55	42.550.117,24	16.938.815,43
- c/c Gestione	1.072.985,07	766.654,85	1.116.336,59	723.303,33
- Carta Prep. Postapay	272,15	-	224,79	47,36
- C/Gestione Soldo	1.374,36	10.000,00	8.310,37	3.063,99
- Carte Prep. Soldo	2.922,70	713,65	1.692,99	1.943,36
- Cassa Contante	8,50	-	-	8,50
<b>Tot. Disponib. Liq. prive di Vincoli</b>	<b>15.161.463,90</b>	<b>46.182.400,05</b>	<b>43.676.681,98</b>	<b>17.667.181,97</b>

Il dettaglio delle movimentazioni del c/c FUN sono riepilogate nel prospetto che segue:

<b>Approfondimento Entrate FUN 2022</b>		<b>Approfondimento Uscite FUN 2022</b>	
Versamenti FOB 15 <sup>°</sup>	44.086.645,49 97,10%	Assegnazione 2022 CSV	40.460.537,26 95,09%
Interessi Attivi	796,10 0,00%	Acconto Assegnazione 2022 CSV Net	540.000,00 1,27%
Il Acconto Rateizzazione Cassamarca	174.979,63 0,39%	Saldo Assegnazione 2021 CSV Net	450.000,00 1,06%
Restit. Patrimonio CSV no Accredimento	800.355,33 1,76%	Giroconto c/c Gestione	750.000,00 1,76%
Restit. Fondi FUN da CSV per specifici Progetti	342.255,00 0,75%	Versamento Chisura Progetto CSV Veneti	349.300,00 0,82%
<b>Totale Entrate Finanziarie FUN 2022</b>	<b>45.405.031,55 100%</b>	Oneri Bancari	279,98 0,00%
		<b>Totale Uscite Finanziarie FUN 2022</b>	<b>42.550.117,24 100%</b>

Tra le entrate sul c/c del FUN si evidenziano i contributi versati dalle FOB per i 15° accantonati nei propri bilanci, pari ad euro 44.086.645,49.

Si evidenziano inoltre le entrate sul FUN relative ai residui del patrimonio FUN riversati nel 2022 ai sensi dell'art. 63 comma 4 del d.lgs. 117/17<sup>1</sup>, pari ad euro 800.355,33, salvo conguagli al termine delle verifiche di Legge. Le Associazioni che hanno effettuato il versamento sul FUN sono Sardegna Solidale (CF: 92254330928) e Comunità Romagna (CF: 92039170391).

Tra le entrate sul FUN è presente inoltre quella relativa alla seconda rata di euro 174.979,63 delle quattro concordate con la Fondazione Cassamarca per il versamento ex art. 101 comma 5 del d.lgs. 117/17 dell'importo relativo ai residui del fondo Volontariato, nonché quella relativa agli interessi attivi maturati nel c/c FUN nell'anno 2021 ed accreditati a gennaio 2022, per euro 796,10. È stato rilevato inoltre tra le entrate il versamento di euro 342.255,00 relativo alla restituzione delle somme ricevute dai CSV del Veneto per il progetto Social Party, finanziato con risorse FUN e non concluso.

Relativamente alle uscite dal c/c FUN, si evidenziano i versamenti effettuati ai CSV nell'anno 2022, come deliberati dal CdA della Fondazione ONC, per le assegnazioni annuali 2022, pari complessivamente ad euro 40.460.537,26, importo comprensivo dell'assegnazione annuale per euro 39.145.000,00, oltre all'assegnazione integrativa per i CSV del Veneto (1.160.000,00), di Bolzano (180.000,00) e della Valle d'Aosta (70.000,00) per complessivi euro 1.410.000,00. Rispetto all'Assegnazione complessiva per l'anno 2022 (40.555.000,00), non sono stati erogati euro 94.462,74, che corrispondono a euro 44.462,74, quota parte

<sup>1</sup> Art. 63 c. 4: "In caso di scioglimento dell'ente accreditato come CSV o di revoca dell'accredimento, le risorse del FUN ad esso assegnate ma non ancora utilizzate devono essere versate entro centoventi giorni dallo scioglimento o dalla revoca all'ONC, che le destina all'ente accreditato come CSV in sostituzione del precedente, o in mancanza, ad altri CSV della medesima regione o, in mancanza, alla riserva con finalità di stabilizzazione del FUN".

della programmazione 2022 presentata dal CSV di Napoli e non ammessa a finanziamento dall'OTC Campania Molise; ed euro 50.000,00 non programmati dai CSV del Veneto.

Tabella Composizione Versamenti ai CSV anno 2022 - (Valore Complessivo euro 40.460.537,26)

Territori	Assegnazione 2022	Integrazione Assegnazione 2022	Somme non programmate dai CSV	Somme per attività non ammesse a Finanziamento da OTC	Assegnazione 2022 Programmata e Ammessa
ABRUZZO	975.000,00	-	-	-	975.000,00
BASILICATA	460.000,00	-	-	-	460.000,00
BOLZANO	120.000,00	180.000,00	-	-	300.000,00
CALABRIA	1.455.000,00	-	-	-	1.455.000,00
CAMPANIA (**)	2.825.000,00	-	-	44.462,74	2.780.537,26
EMILIA ROMAGNA	3.595.000,00	-	-	-	3.595.000,00
FRIULI VENEZIA GIULIA	885.000,00	-	-	-	885.000,00
LAZIO	2.975.000,00	-	-	-	2.975.000,00
LIGURIA	1.165.000,00	-	-	-	1.165.000,00
LOMBARDIA	4.915.000,00	-	-	-	4.915.000,00
MARCHE	1.150.000,00	-	-	-	1.150.000,00
MOLISE	295.000,00	-	-	-	295.000,00
PIEMONTE	5.050.000,00	-	-	-	5.050.000,00
PUGLIA	2.380.000,00	-	-	-	2.380.000,00
SARDEGNA	1.300.000,00	-	-	-	1.300.000,00
SICILIA	2.500.000,00	-	-	-	2.500.000,00
TOSCANA	3.105.000,00	-	-	-	3.105.000,00
TRENTO	520.000,00	-	-	-	520.000,00
UMBRIA	770.000,00	-	-	-	770.000,00
VAL D'AOSTA	265.000,00	70.000,00	-	-	335.000,00
VENETO (*)	2.440.000,00	1.160.000,00	50.000,00	-	3.550.000,00
<b>TOTALE</b>	<b>39.145.000,00</b>	<b>1.410.000,00</b>	<b>50.000,00</b>	<b>44.462,74</b>	<b>40.460.537,26</b>

(\*) IL Veneto non ha programmato 50.000,00 euro deliberate dal CDA per l'anno 2022

(\*\*) L'OTC Campania Molise non ha ammesso a finanziamento alcune attività del CSV Napoli per un valore complessivo di euro 44.462,74.

### III Ratei e Risconti attivi

#### E – Ratei e Risconti

I ratei e i risconti sono iscritti per quote di ricavi e costi, comuni a due o più esercizi, nel rispetto del principio della competenza temporale.

I risconti attivi sono rappresentati da costi di competenza dell'esercizio 2023 la cui manifestazione finanziaria è già avvenuta nell'esercizio 2022; la maggior parte di essi ha durata inferiore ai 12 mesi. Essi sono complessivamente pari ad euro 14.691,39 e si riferiscono ai canoni per l'assistenza informatica versati nell'anno 2022, ma di competenza degli esercizi successivi, nonché agli importi relativi alle assicurazioni, fidejussioni e polizze stipulate e pagate o rinnovate nell'anno 2022, ma con competenza economica in parte da rimandare all'esercizio 2023.

La variazione dei ratei e dei risconti attivi rispetto all'anno precedente è rappresentata nella seguente tabella.

Descrizione	Valore al 31/12/2021	Incrementi 2022	Utilizzi 2022	Valore al 31/12/2022
-Ratei Attivi	-	-	-	-
-Risconti Attivi	17.487,89	-	2.796,50	14.691,39
<b>Totale</b>	<b>17.487,89</b>	-	<b>2.796,50</b>	<b>14.691,39</b>

## Stato Patrimoniale - Passivo

### I - Patrimonio Netto

#### A – Fondo di Dotazione

Il Fondo di dotazione è stato costituito come previsto dal d.lgs. 117/17, nonché dall'articolo 4 del Decreto del Ministero del Lavoro e delle Politiche Sociali del 19 gennaio 2018, per un valore pari ad euro 50.000,00.

#### II – Fondo per Rischi e Oneri

Come specificato in premessa, non sono stati costituiti Fondi per rischi ed oneri, non sussistendo cause certe di sofferenza nei crediti, costi futuri per cause legali o altri oneri.

#### III – Fondi per Attività d'Istituto

##### A – Fondo - Riserva per Stabilizzazione Assegnazioni Future ai CSV

La *ratio* del fondo, come previsto dall'articolo 62 comma 10 del d.lgs. 117/17, è quella di contenere la variabilità degli interventi di esercizio in un orizzonte temporale pluriennale.

Il fondo è utilizzato per Spese future riconducibili esclusivamente alle Assegnazioni dei CSV negli anni in cui i contributi annuali delle FOB non risultino sufficienti a remunerare le assegnazioni deliberate dal CdA di ONC.

Il Fondo - Riserva per la stabilizzazione delle assegnazioni future ai Centri di Servizio per il Volontariato (CSV) è pari a euro 2.558.402,89 al 31 dicembre 2022, derivante esclusivamente dall'accantonamento relativo all'anno in corso.

Nel prospetto che segue sono riportati l'utilizzo e le movimentazioni subite dal Fondo nel corso degli anni.

Descrizione Voci	Carico Riserva valore iniziale periodo	Incrementi	Utilizzi	Carico Riserva valore finale periodo
<b>Riserva per Stabilizzazione Assegnazioni Future ai CSV (fino al 2019)</b>				
Anno 2018	-	18.724.264,48		18.724.264,48
Anno 2019	18.724.264,48	-	(18.445.256,47)	279.008,01
Anno 2020	279.008,01	-	279.008,01	-
<b>Fondo -Riserva per Stabilizzazione Assegnazioni Future ai CSV (dal 2020)</b>				
Anno 2020	-	9.571.262,55	-	9.571.262,55
Anno 2021	9.571.262,55	-	9.571.262,55	-
Anno 2022	-	2.558.402,89	-	2.558.402,89

## B - Fondo per attività Future di Gestione

È stato istituito il fondo per attività future di gestione che cerca di stabilizzare le attività della Fondazione negli esercizi successivi, attraverso un accantonamento d'esercizio che, in aggiunta agli oneri di gestione e funzionamento dell'ONC, non può essere superiore al 5% di quanto versato dalle Fondazioni di origine bancaria al FUN annualmente. Il fondo si movimenta in relazione alla differenza tra i costi di gestione dell'esercizio ed il valore corrispondente all'accantonamento deliberato dal Consiglio di Amministrazione per l'anno in corso, come previsto dal comma 8 dell'articolo 62 del d.lgs. 117/17.

L'importo del Fondo al 31 dicembre 2022 è pari ad euro 1.140.268,19, pari al saldo dell'esercizio 2021, non avendo subito movimentazioni nell'anno in corso.

Nel prospetto che segue sono riportati l'utilizzo e le movimentazioni subite dal Fondo nel corso degli anni.

Descrizione Voci	Carico Riserva valore iniziale periodo	Incrementi	Utilizzi	Carico Riserva valore finale periodo
<b>Fondo per attività Future di Gestione</b>				
Anno 2018	-	2.485.311,51	-	2.485.311,51
Anno 2019	2.485.311,51	-	(580.080,09)	1.905.231,42
Anno 2020	1.905.231,42	1.006.521,84	(799.191,60)	2.112.561,66
Anno 2021	2.112.561,66	-	(972.293,47)	1.140.268,19
Anno 2022	1.140.268,19	-	-	1.140.268,19

## IV – Fondo per altre attività istituzionali

### Fondi di Garanzia per il Progetto "InVolo"

La Fondazione ONC ha sottoscritto in data 18 novembre 2020 una convenzione con la Banca Intesa Sanpaolo per la costituzione di un fondo di garanzia rivolto alle Organizzazioni del Terzo settore lombarde. Tale fondo di garanzia, istituito nell'ambito del progetto "InVolo", risulta costituito con l'intenzione di agevolare l'accesso al credito alle organizzazioni non-profit lombarde, fungendo da garanzia per il rimborso dei finanziamenti erogati dall'istituto di credito ai beneficiari.

Gli importi depositati presso Intesa San Paolo sono vincolati, come da convenzioni, sino al 30 giugno 2025 per un importo di euro 2.599.910,60 e sino al 2039 per un importo di euro

1.012.849,51. Oltre tali date gli importi svincolati che residueranno saranno destinati al finanziamento di attività dei CSV sul territorio della Lombardia, quindi tra i debiti a destinazione territoriale.

#### V – Fondo Per il Trattamento di Fine Rapporto

Il fondo accantonato rappresenta l'effettivo debito della Fondazione al 31.12.2022 verso i dipendenti in forza a tale data. Gli incrementi rappresentano le indennità maturate di competenza dell'esercizio.

Il valore contabile del fondo al 31 dicembre 2022 è pari ad euro 67.309,83, mentre il debito effettivo al 31 dicembre 2022 è pari ad euro 66.845,74, come si evince dal prospetto che segue.

FONDO TRATTAMENTO FINE RAPPORTO	
Fondo TFR al 31 dicembre 2021	45.102,32
Imp. Sost. Saldo 2021	(131,71)
Utilizzo/Smobilizzo dell'esercizio	(984,22)
Altri movimenti	0,00
Accantonamento dell'esercizio	23.323,44
<b>Saldo contabile alla fine dell'esercizio 2022</b>	<b>67.309,83</b>
Saldo imposta sostitutiva rivalutazione TFR 2022	(464,09)
<b>Saldo Fondo TFR dopo il versamento dell'imposta sostitutiva</b>	<b>66.845,74</b>

#### VI - Debiti

I debiti dell'esercizio ammontano complessivamente ad euro 14.295.341,88, sono esposti al valore nominale e così composti:

Descrizione	Valore al 31/12/2021	Incrementi 2022	Decrementi 2022	Valore al 31/12/2022
Debiti Verso Fornitori	93.611,51	20.743,61	-	114.355,12
Debiti Tributarî	29.465,43	11.659,36	-	41.124,79
Debiti Vs Istituti di Previdenza e di	19.417,68	-	73,04	19.344,64
Debiti per Oneri Fun e Gestione	14.782.535,21	-	662.017,88	14.120.517,33
<b>Totale Debiti</b>	<b>14.925.029,83</b>	<b>32.402,97</b>	<b>662.090,92</b>	<b>14.295.341,88</b>

I *Debiti verso Fornitori*, pari complessivamente ad euro 114.355,12, si riferiscono per euro 7.531,53 a fatture ricevute a dicembre 2022 e pagate nei primi mesi dell'anno 2023, oltre a fatture e ricevute da ricevere per euro 106.823,59 che fanno riferimento

- per euro 48.729,48 alle fatture non ancora ricevute per i servizi di competenza dell'anno 2022 e 2021 per compensi e rimborsi spese dei Presidenti degli Organi di Controllo dei CSV;
- per euro 13.188,00 ai compensi accantonati per i revisori legali dei conti che si occuperanno di accertare il patrimonio degli enti ai quali è stato revocato l'accreditamento;
- per euro 7.600,00 ai compensi per la commissione di valutazione delle candidature presentate dagli enti alla Procedura di accreditamento come CSV;
- per euro 5.772,00 ai compensi e relativi oneri dei componenti del Collegio Sindacale dell'ONC;
- per euro 839,26 a fatture da ricevere da fornitori di servizi a consumo (luce, gas, pulizie, ecc.);

- per euro 10.681,14 ai compensi legali relativi alle controversie di competenza dell'anno 2022;
- per euro 2.082,00 al compenso 12/2022 per Consulenze del referente OTC;
- per euro 16.000,00 al contributo da erogare a DIRPOLIS, come da convenzione sottoscritta nell'anno 2021, per la realizzazione dello Studio sulla natura giuridica e sui contenuti degli indirizzi strategici generali triennali previsti dall'art. 64, c. 5 lett. d) del Codice del Terzo Settore, al fine di orientare l'azione dell'intero sistema del supporto al volontariato da parte dell'ONC;
- per euro 1.931,71 ai rimborsi spese versati al Segretario generale nei primi mesi del 2023.

I Debiti Tributarî, pari complessivamente ad euro 41.124,79, si riferiscono alle ritenute fiscali operate nel mese di dicembre 2022 a collaboratori e dipendenti per euro 13.723,68, e a professionisti per euro 8.668,52, e versate regolarmente nel mese di gennaio 2023. Tra i debiti tributari è stato accantonato l'importo del debito dovuto all'erario per l'IRAP di competenza dell'anno 2022 pari ad euro 18.732,59, che sarà versato nel corso del 2023 secondo le scadenze previste dalla normativa tributaria. Non sono stati previsti accantonamenti per IRES, in quanto non sussistono importi dovuti per l'anno 2022.

I Debiti verso Istituti di Previdenza ed Assistenza Sociale ammontano ad euro 19.344,64 e si riferiscono esclusivamente ai contributi previdenziali ed assistenziali dei lavoratori dipendenti e dei collaboratori di competenza del mese di dicembre 2022 e versati regolarmente a gennaio 2023.

La voce "D) Altri Debiti" pari ad euro 14.120.517,33 comprende sia i debiti per oneri istituzionali FUN sia i debiti per gli oneri di gestione e funzionamento dell'ONC, come descritto di seguito. Tra i debiti per oneri istituzionali FUN sono compresi anche tutti i debiti a destinazione territoriale confluiti nel FUN dai versamenti effettuati ex art. 101, comma 5 del d.lgs. 117/17, dalle FOB e dai Co.Ge. relativamente alle risorse residue ex Fondo Speciale per il Volontariato. Le due voci d.1) e d.2) contengono rispettivamente i seguenti valori:

- d.1) Altri Debiti per oneri Istituzionali FUN dettagliati nelle tabelle che seguono, pari complessivamente ad euro 14.077.245,63, per versamenti non effettuati relativi ad assegnazioni ai CSV non ammesse o sospese, erogazioni non ancora effettuate al 31 dicembre 2022 all'Associazione Nazionale CSVnet e residui versati sul FUN dai Co.Ge. in liquidazione e dalle FOB, come previsto dall'art. 101, c. 5 del d.lgs. 117/17;

Dettaglio Debiti distribuiti per Territori	Valori al 31/12/2021	Incrementi 2022	Decrementi 2022	Valori al 31/12/2022
Residui Nazionali	383.878,14	300.000,00	383.878,14	300.000,00
Residui Territoriali Val D'Aosta	186.633,53	-	70.000,00	116.633,53
Residui Territoriali Liguria	227.574,04	-	-	227.574,04
Residui Territoriali Piemonte	186.153,11	-	-	186.153,11
Residui Territoriali Emilia Romagna	19.378,84	-	-	19.378,84
Residui Territoriali Veneto	1.881.656,51	50.000,00	1.294.396,85	637.259,66
Residui Territoriali Sardegna	1.376.949,87	-	-	1.376.949,87
Residui Territoriali Calabria	6.881,06	-	-	6.881,06
Residui Territoriali Friuli Venezia Giulia	107.071,48	-	-	107.071,48
Residui Territoriali Toscana	504.309,97	-	-	504.309,97
Residui Territoriali Marche	10.237,54	-	-	10.237,54
Residui Territoriali Campania	3.628.798,95	-	-	3.628.798,95
Residui Territoriali Umbria	2.460,00	-	-	2.460,00
Residui Territoriali Lombardia	1.139.285,44	-	-	1.139.285,44
Residui Territoriali Sicilia	2.347.855,32	-	5.000,01	2.342.855,31
Residui Territoriali Basilicata	11.228,87	-	-	11.228,87
Residui Territoriali Puglia	2.088.980,23	-	7.783,39	2.081.196,84
Residui Territoriali Abruzzo	162.653,00	-	-	162.653,00
Residui Territoriali CSV Caserta	11.500,00	-	-	11.500,00
Residui Territoriali CSV Napoli	-	44.462,79	-	44.462,79
Residui Territoriali CSV Ravenna	-	10.873,06	-	10.873,06
Residui Territoriali CSV Sardegna	-	789.482,27	-	789.482,27
Residui Territoriali				
<b>Totale</b>	<b>14.283.485,90</b>	<b>1.194.818,12</b>	<b>1.761.058,39</b>	<b>13.717.245,63</b>
Debito Assegnazione CSVNet	450.000,00	-	90.000,00	360.000,00
<b>Totale</b>	<b>450.000,00</b>	<b>-</b>	<b>90.000,00</b>	<b>360.000,00</b>
<b>Totale Complessivo</b>	<b>14.733.485,90</b>	<b>1.194.818,12</b>	<b>1.851.058,39</b>	<b>14.077.245,63</b>

- d.2) Altri Debiti per oneri di Gestione pari ad euro 43.271,70 relativi all'accantonamento effettuato al 31 dicembre 2022 per ferie, permessi e banca ore maturati e non goduti dai dipendenti per euro 39.343,34 già comprensivi di oneri contributivi ed assicurativi; euro 2.916,66 relativi alle cauzioni ricevute per le sublocazioni di porzione della sede legale della Fondazione ONC; euro 1.011,70 relativi ad altri debiti diversi per il debito vs. Alleanza Alleata per il TFR da versare ecc.

Descrizione Voci	Valori al 31/12/2021	Incrementi 2022	Decrementi 2022	Valori al 31/12/2022
Retribuzioni Dovute	-	522,00	-	522,00
Debiti per Cauzioni Ricevute	1.666,66	1.250,00	-	2.916,66
Debiti Vs. ENPAM-RE	204,51	-	-	204,51
Debiti per Ferie/Perm./BO/14^	29.387,18	-	645,72	28.741,46
Debiti per Oneri su Ferie/Perm./BO/14^	10.928,33	-	326,45	10.601,88
Debiti vs. Segretario Generale per Rimborsi	3.023,72	-	3.023,72	-
Debiti per Rate Acquisto Cellulari Dipendenti	43,92	-	43,92	-
Debiti per Commissioni Bancarie non ancora	225,00	60,19	-	285,19
Altri debiti diversi	3.569,99	-	3.569,99	-
<b>Totale altre debiti di Gestione</b>	<b>49.049,31</b>	<b>1.832,19</b>	<b>7.609,80</b>	<b>43.271,70</b>

## VII – Ratei e Risconti

Non sono presenti nell'anno 2022 ratei o risconti passivi.



## Conto Economico

Il conto economico rappresenta dettagliatamente l'utilizzazione delle risorse economiche disponibili per l'anno 2022. Di seguito sono descritte tutte le voci relative alle entrate e quelle relative alle spese in maniera analitica.

Il totale dei Proventi dell'Attività Istituzionale iscritti nel conto economico relativi all'anno 2022 è pari ad euro 44.100.824,91, così ripartiti:

Proventi dell'Attività Istituzionale	Valori al 31/12/2021	Incrementi 2022	Decrementi 2022	Valori al 31/12/2022
Entrate Istituzionali versamenti FOB	30.013.737,45	14.072.908,04		44.086.645,49
Entrate ex art. 101 c. 5 d.lgs 117/17	334.694,50		334.694,50	-
Contributi e Donazioni da Privati	-		-	-
Altre Entrate (contributo condivisione sede e Altro)	23.267,39		9.087,97	14.179,42
Proventi Istituz.li per Utilizzo Fondi e Riserve Attività Future	10.543.556,40		10.543.556,40	-
<b>Totale</b>	<b>40.915.255,74</b>	<b>14.072.908,04</b>	<b>10.887.338,87</b>	<b>44.100.824,91</b>

### A – Proventi dell'attività Istituzionale

#### Entrate Istituzionali versamenti FOB

In relazione a quanto disposto dal comma 4 dell'articolo 62 del d.lgs. 117/17 nel corso del 2022 la Fondazione Onc ha ricevuto i relativi contributi da parte delle FOB con riferimento agli accantonamenti effettuati nei propri bilanci.

L'importo complessivo dei contributi ricevuti dalle FOB sul c/c dedicato al FUN nell'anno 2022 ammonta complessivamente ad euro 44.086.645,49.

#### Altre Entrate

Le altre entrate sono complessivamente pari ad euro 14.179,42.

La voce è composta dalle seguenti entrate:

- Rimborso porzione di locazione che la Fondazione Onc ha ricevuto nell'anno 2022 per la concessione in uso di porzione dell'immobile di via Flaminia, n. 53, per euro 14.179,42. La Fondazione Onc, al fine di ottimizzare le risorse e di contenere i costi di locazione, ha concesso in uso porzioni dell'immobile, all'Associazione Nazionale delle Fondazioni e degli Enti della Filantropia Istituzionale e dal 1° giugno 2022 al Forum per la Finanza Sostenibile.

### B – Oneri dell'attività Istituzionale

La voce ha un valore complessivo pari ad euro 41.522.389,14, così suddiviso per categorie:

Oneri dell'Attività Istituzionale	Valori al 31/12/2021	Incrementi 2022	Decrementi 2022	Valori al 31/12/2022
- Assegnazione ai CSV annuale	39.145.000,00	-	-	39.145.000,00
- Risorse con vincolo di destinazione Territoriale CoGe	334.694,50	-	334.694,50	-
- Accantonamento a residui fun nazionali (per Agevolare l'assegnazione 2023)	-	-	300.000,00	300.000,00
- Assegnazione Annuale Associazione Nazionale CSV	450.000,00	-	450.000,00	900.000,00
Altri Accantonamenti per attività future di gestione	-	-	-	-
Organizzazione e Finanziamento ONC/OTC (Art. 62 c. 8 d.lgs 117/17)	975.045,30	202.343,84	-	1.177.389,14
<b>Totale</b>	<b>40.904.739,80</b>	<b>202.343,84</b>	<b>484.694,50</b>	<b>41.522.389,14</b>

Il valore analitico delle voci che compongono gli Oneri Istituzionali dell'ONC è rappresentato nella tabella che segue:

Oneri Istituzionali	Valori al 31/12/2021	Incrementi 2022	Decrementi 2022	Valori al 31/12/2022
Comp. e Rimborsi Spese per Organi Statutari	170.249,55	49.206,67	-	219.456,22
Costi per Servizi:	210.325,20	139.274,97	-	349.600,17
<i>Consulenze Legali, Amminist. Fiscali e del Lavoro</i>	<i>129.603,65</i>	<i>105.012,48</i>	-	<i>234.616,13</i>
<i>Altre Consulenze</i>	<i>11.832,00</i>	<i>31.065,75</i>	-	<i>42.897,75</i>
<i>Servizi di Terzi</i>	<i>42.071,03</i>	<i>1.358,33</i>	-	<i>43.429,36</i>
<i>Altri costi per Servizi</i>	<i>26.818,52</i>	<i>1.838,41</i>	-	<i>28.656,93</i>
Per godimento di beni di terzi	68.773,55	14.944,20	-	83.717,75
Per il personale e il Segretario Generale	478.308,86	-	12.350,65	465.958,21
Ammortamenti e svalutazioni	29.147,70	386,98	-	29.534,68
Altri accantonamenti per Attività Future di Gestione	-	-	-	-
Oneri diversi di gestione	18.240,44	10.881,67	-	29.122,11
Oneri Istituzionale ex art. 62 c. 7 d.lsg 117	39.929.694,50	415.305,50	-	40.345.000,00
<b>Totale</b>	<b>40.904.739,80</b>	<b>629.999,99</b>	<b>12.350,65</b>	<b>41.522.389,14</b>

Nell'anno 2022, come per le annualità precedenti, la voce costi per il personale comprende anche quella per il Segretario generale al fine di rendere più omogenei i costi per personale e collaboratori interni anche con funzioni di direzione ed il personale esterno.

Di seguito, per ogni voce di costo più significativa relativa al funzionamento della ONC, è stato ripartito il relativo costo tra quanto imputabile alla sede centrale della Fondazione (ONC) e quanto agli uffici periferici (OTC).

#### Compensi e rimborsi spese per Organi Statutari

La voce oneri per "Compensi e rimborsi spese per Organi Statutari", pari ad euro 219.456,22, comprende i costi per i compensi agli organi statutari ed i relativi rimborsi spese. La voce si compone di costi come da tabella seguente:

Descrizione Voci	Valori al 31/12/2021	Incrementi 2022	Decrementi 2022	Valori al 31/12/2022
<b>Comp. Rimb. Spese Organi Statutari</b>				
- Collegio Sindacale Nazionale	24.832,00	-	1.144,00	23.688,00
- Revisori Legali dei Conti Territoriali	139.779,09	43.847,25	-	183.626,34
- Rimborsi Spese Componenti CDA	427,75	-	427,75	-
- Rimb. Spese Membri Collegio Sindacale Naz.le	-	627,66	-	627,66
- Rimborsi Spese Revisori Legali Territoriali	1.655,70	2.513,16	-	4.168,86
- Rimborsi Spese Componenti OTC	3.555,01	3.790,35	-	7.345,36
<b>Totale</b>	<b>170.249,55</b>	<b>50.778,42</b>	<b>1.571,75</b>	<b>219.456,22</b>

La ripartizione per centri di costo della voce Compensi e Rimborsi Spese Organi Statutari, complessivamente di euro 219.456,22, è così effettuata:

Organizzazione e funzionamento ONC/OTC	Di cui ONC	Di cui OTC
Compensi e rimborsi spesa per organi Statutari	24.315,66	195.140,56

Compensi e rimborsi spesa per organi

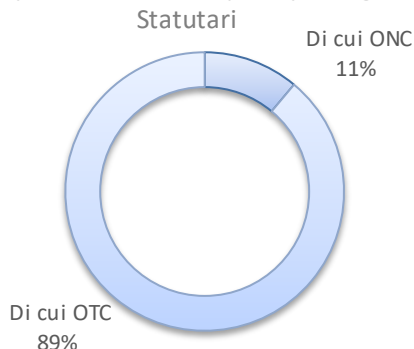

Tra gli oneri per Organi statutari sono compresi anche quelli relativi ai compensi e ai relativi rimborsi spese per i Presidenti dell'Organo di controllo interno dei CSV nominati ai sensi dell'articolo 65, comma 6, lettera e) del d.lgs. 117/17 dagli OTC, e a carico della Fondazione ONC, come disposto dall'art. 62 comma 8 dello stesso decreto. Fanno eccezione i revisori nominati dal Co.Ge. Puglia per i CSV pugliesi, i cui compensi e rimborsi non sono stati contabilizzati come costo a carico di ONC, ma in riduzione dei residui presenti sul FUN e di competenza dell'ambito territoriale pugliese.

### Costi per Servizi

La voce Costi per Servizi ammonta ad euro 349.600,17 e comprende le Consulenze Tecnico amministrative e Legali, i servizi di terzi richiesti dalla Fondazione nell'anno 2022 e gli altri costi per servizi. La voce è analiticamente composta come esposto nella tabella che segue:

Descrizione Voci	Valori al 31/12/2021	Incrementi 2022	Decrementi 2022	Valori al 31/12/2022
<b>a) Consulenze Legali, Fiscali, Amminis. e del Lavoro</b>	<b>129.603,65</b>	<b>106.915,69</b>	<b>1.903,20</b>	<b>234.616,13</b>
- Consulenze per referente OTC	24.982,00	-	-	24.982,00
- Consulenze Giuridiche Terzo Settore	25.103,20	-	1.903,20	23.200,00
- Consulenze Amministrative Aziendali e di Contabilità	18.232,91	-	-	18.232,91
- Consulenze Fiscali	15.230,72	-	-	15.230,72
- Consulenze Legali	28.053,60	106.864,71	-	134.918,31
- Servizi di Contabilità e prima nota per l'uffic. Amministr.	12.343,98	-	-	12.343,98
- Consulenze del Lavoro	5.657,23	50,98	-	5.708,21
<b>b) Altre Consulenze</b>	<b>11.832,00</b>	<b>31.065,75</b>	-	<b>42.897,75</b>
- Consulenze per Attività Istituzionali	11.832,00	3.168,00	-	15.000,00
- Altre Consulenze	-	27.897,75	-	27.897,75
<b>c) Servizi di Terzi</b>	<b>42.071,03</b>	<b>4.498,25</b>	<b>3.139,92</b>	<b>43.429,36</b>
- Assistenza Informatica	33.149,69	-	2.224,92	30.924,77
- Sicurezza sul Lavoro e visite mediche	1.281,00	-	915,00	366,00
- Rimborsi Spese Dip. Coll. ONC e Segr. Gen.	7.640,34	4.498,25	-	12.138,59
<b>d) Altri costi per Servizi</b>	<b>26.818,52</b>	<b>1.839,75</b>	<b>1,34</b>	<b>28.656,93</b>
- Spese Telefoniche	6.745,51	186,16	-	6.931,67
- Pubblicità e Servizi Grafici	2.687,29	502,89	-	3.190,18
- spese postali/corriere	62,13	34,23	-	96,36
- Consumi	2.659,21	100,24	-	2.759,45
- Spese per Pulizie e disinfestazioni	6.827,48	-	1,34	6.826,14
- Spese Condominiali	7.836,90	1.016,23	-	8.853,13
<b>Totale Generale</b>	<b>210.325,20</b>	<b>144.319,44</b>	<b>5.044,46</b>	<b>349.600,17</b>

La ripartizione per centri di costo della voce Costi per Servizi pari complessivamente ad euro 349.600,17 è così effettuata:

Organizzazione e funzionamento ONC/OTC	Di cui ONC	Di cui OTC
Costi per servizi	322.805,05	26.795,12

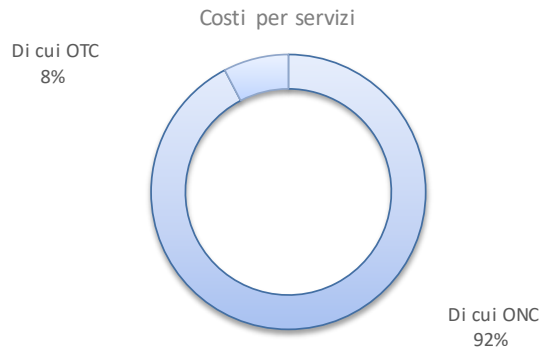

#### Costo per Godimento Beni di Terzi

La voce Costo per Godimento Beni di Terzi è pari ad euro 83.717,75. Fa riferimento alle spese relative al contratto di locazione sottoscritto dalla Fondazione ONC per l'immobile sito a Roma in via Flaminia, 53. Il contratto di locazione che prevede un canone annuo pari a 60.000,00 euro, per parte dell'anno 2022 ha subito l'incremento della rivalutazione ISTAT e l'incremento di costo per l'aggiungersi dell'Imposta sul Valore Aggiunto sulla locazione, addebitata dal nuovo proprietario dell'Immobile, soggetto IVA. Il costo di locazione per l'anno 2022 è quindi pari al canone pattuito, comprensivo di adeguamento Istat e dell'iva, pari ad euro 73.717,75. La Fondazione ONC ha inoltre sottoscritto un contratto di locazione per un ufficio a Milano, che per l'anno 2022 ha avuto un costo annuo pari ad euro 10.000,00. La ripartizione per centri di costo della voce Costi per Godimento beni di terzi pari complessivamente ad euro 83.717,75 è così ripartita per centri di costo:

Organizzazione e funzionamento ONC/OTC	Di cui ONC	Di cui OTC
Godimento beni di terzi	73.717,75	10.000,00

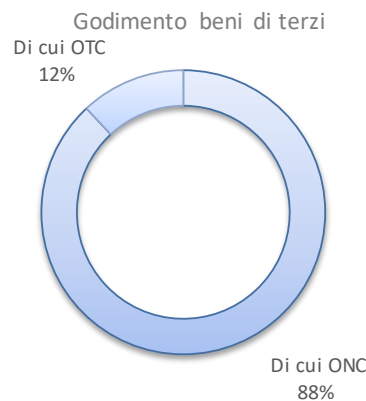

### Costi del Personale e del Segretario generale

La voce Costi del personale, pari ad euro 465.958,21 al 31 dicembre 2022, fa riferimento al totale degli oneri per il personale dipendente, compresi gli oneri previdenziali ed assistenziali a carico della Fondazione, i ratei di quattordicesima, ferie e permessi non goduti e gli accantonamenti di legge previsti dal contratto collettivo, nonché al costo per il Segretario generale della Fondazione ONC. Relativamente alle risorse umane impiegate dalla Fondazione ONC, si rappresenta di seguito anche la distribuzione schematica del costo per il personale dipendente tra la struttura centrale e i dipendenti territoriali:

Organizzazione e funzionamento ONC/OTC	Di cui ONC	Di cui OTC
Per il personale e Segretario Generale	158.389,45	307.568,76

Per il personale e Segretario Generale

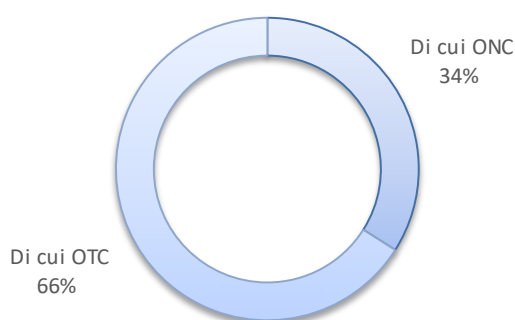

L'organico complessivo della Fondazione ONC al 31 dicembre 2022 è composto da 13 persone, oltre a 2 collaborazioni esterne a supporto degli uffici amministrativo e attività istituzionali.

La Fondazione occupa con contratto a tempo indeterminato 13 dipendenti, 10 dei quali hanno sottoscritto con la Fondazione dal 2019 un accordo di "smart working" resosi utile ai fini di un più efficace assolvimento di compiti e funzioni attribuiti a ciascuno, anche nel supporto prestato dalla ONC agli Organismi Territoriali di Controllo. Si specifica che 11 degli attuali dipendenti della Fondazione sono impiegati come referenti degli OTC (Organismi Territoriali di Controllo) e sono stati assorbiti dai precedenti Co.Ge. territoriali (Comitati di Gestione ex art. 2, D.M. 8 ottobre 1997).

Nella gestione del personale e nell'organizzazione del lavoro, la Fondazione è impegnata a garantire l'assenza di qualsiasi forma di discriminazione, promuovendo le pari opportunità. A testimonianza di questa politica è importante notare che, al 31 dicembre 2022, le donne rappresentano l'84,62% della forza lavoro totale e che l'età media dei dipendenti è di 46 anni.

Impiegati al 31/12/2022	Donne	Uomini	Totale
Coordinatrice Attività Istituzionali	1	-	1
Addetti Attività Istituzionale/Affari generali	10	2	12
<b>Totale Dipendenti 2022</b>	<b>11</b>	<b>2</b>	<b>13</b>

L'insieme delle risorse umane rappresentate nella tabella che precede tiene conto dei dipendenti in servizio presso la sede centrale della Fondazione, nonché di tutto il personale destinato al supporto operativo degli uffici territoriali (OTC).

La struttura organizzativa è impiegata settimanalmente come rappresentato nella tabella che segue.

Numero Dip.	Ore Sett.	% Part Time
1	12	30%
1	16	40%
1	22	55%
3	25	63%
1	35	88%
1	36	90%
5	40	100%

La Fondazione adotta per i propri dipendenti il CCNL delle aziende del terziario, distribuzione e servizi.

### Ammortamenti

La voce Ammortamenti ammonta ad euro 29.534,68 così ripartiti tra immobilizzazioni immateriali e materiali:

Descrizione Voci	Valori al 31/12/2021	Incrementi 2022	Decrementi 2022	Valori al 31/12/2022
<b>Ammortamenti e svalutazioni</b>				
- Ammortamenti Mobili Ufficio	5.085,19	-	-	5.085,19
- Ammortamenti Manutenzione beni terzi	6.247,73	-	-	6.247,73
- Ammortamenti Sito Web	610,00	-	-	610,00
- Ammortamenti Infrastruttura Informatica	13.541,19	-	-	13.541,19
- Ammortamenti Computer Portatili	3.419,59	-	-	3.419,59
- Ammortamenti Marchio/Logo	244,00	-	-	244,00
- Ammortamenti Allestimento Sala Riunioni	-	386,98	-	386,98
<b>Totale</b>	<b>29.147,70</b>	<b>386,98</b>	-	<b>29.534,68</b>

### Oneri diversi di Gestione

La voce Oneri diversi di Gestione è pari ad euro 29.122,11 ed è così composta:

Descrizione Voci	Valori al 31/12/2021	Incrementi 2022	Decrementi 2022	Valori al 31/12/2022
<b>Oneri diversi di gestione</b>				
- Assicurazione Copertura CDA	11.569,88	1.069,76	-	12.639,64
- Oneri diversi	-	-	-	-
- Beni strumentali inferiori ai 516	-	-	-	-
- Cancelleria e allestimento uffici	541,39	-	198,13	343,26
- Sopravvenienze passive da Interessi Attivi anni	-	9.822,15	-	9.822,15
- Valori Bollati	10,98	2,00	-	12,98
- Imposte e Tasse Deducibili (Tari - Reg.)	5.050,92	90,94	-	5.141,86
- Contributi CoGe 2019	-	-	-	-
- Spese Varie	1.067,27	94,95	-	1.162,22
<b>Totale</b>	<b>18.240,44</b>	<b>11.079,80</b>	<b>198,13</b>	<b>29.122,11</b>

Tra le voci degli Oneri diversi di Gestione si evidenziano anche le polizze assicurative e fidejussorie attivate dalla Fondazione ONC. La tabella che segue riepiloga le Polizze e le Fidejussioni attivate dalla Fondazione ed i relativi costi di competenza dell'esercizio 2022.

#### Polizze e Assicurazioni

DESCRIZIONE	Pagamento Iniziale Anticipato	Pagamenti Anno 2022	Data Inizio	Data Fine	Periodo	Q.ta costo 2022
Polizza 15k danni immobile	911,27		12/06/2018	45.657,00	tutto il periodo	138,88
Polizza 30k caparra Fid.	1.729,80		12/06/2018	45.535,00	tutto il periodo	277,77
<b>Totale</b>						<b>416,65</b>
Polizza RCT POL.N. 821533991	1.128,00	7.051,00	24/02/2022	44.981,00	annuale	6.046,47
Polizza RCO POL.N. 821534040	5.923,00		24/02/2022	44.981,00	annuale	
Polizza Incendio	427,73	427,73	25/07/2022	45.132,00	annuale	241,40
Polizza Incendio	540,20		26/07/2021	44.768,00	annuale	186,33
Polizza RCO POL.N. 821534040	5.922,00		22/02/2021	44.614,00	annuale	1.004,53
Polizza d&o			05/10/2021	44.839,00	annuale	3.057,53
Polizza d&o	-	513,78	01/01/2022	44.926,00	annuale	513,78
Polizza d&o	4.000,00	4.000,00	06/10/2022	45.204,00	annuale	942,47
Polizza resp. Civile Casa Rampla	-	118,00	01/01/2022	44.926,00	annuale	118,00
Polizza resp. Civile Generale	112,47		25/07/2021	44.767,00	annuale	48,99
Polizza resp. Civile Generale	112,47	112,47	25/07/2022	45.132,00	annuale	63,48
<b>Totale</b>						<b>12.222,98</b>
<b>Totale Costi Annui per Assicurazioni e Garanzie</b>						<b>12.639,63</b>

#### Oneri Istituzionali ex art. 62 c. 7 d.lgs. 117/17

La voce Oneri Istituzionali ex art. 62 c. 7 del d.lgs. 117/17 è pari ad euro 40.345.000,00 ed è così composta:

#### Oneri Istituzionali ex art. 62 c. 7 d.lgs. 117

Descrizione Voci	Valori al 31/12/2021	Incrementi 2022	Decrementi 2022	Valori al 31/12/2022
- Assegnazione ai CSV annuale	39.145.000,00	-	-	39.145.000,00
- Risorse con vincolo di destinazione Territoriale	334.694,50	-	334.694,50	-
- Acc.to a Residui FUN Nazionali	-	300.000,00	-	300.000,00
- Assegnazione Annuale Associazione Nazionale CSV	450.000,00	450.000,00	-	900.000,00
<b>Totale</b>	<b>39.929.694,50</b>	<b>750.000,00</b>	<b>334.694,50</b>	<b>40.345.000,00</b>

### C – Proventi ed Oneri Finanziari

La voce comprende gli oneri finanziari corrispondenti esclusivamente ai canoni di tenuta dei conti correnti e gli oneri bancari generali, per un importo pari ad euro 1.300,29.

Il saldo della voce Proventi ed oneri finanziari, conseguentemente, è pari complessivamente ad euro -1.300,29.

### Imposte dell'Esercizio

In tale voce viene riportato l'accantonamento effettuato per i soli oneri IRAP relativi all'esercizio in chiusura e non per IRES, in quanto quest'ultima non risulta dovuta per l'anno 2022. L'importo complessivo per imposte (IRAP) risulta pari ad euro 18.732,59.

<b>Imposte dell'esercizio</b>				
Descrizione Voci	Valori al 31/12/2021	Incrementi 2022	Decrementi 2022	Valori al 31/12/2022
IRAP	18.522,92	209,67	-	18.732,59
IRES	-	-	-	-
<b>Totale</b>	<b>18.522,92</b>	<b>209,67</b>	-	<b>18.732,59</b>



## ALTRE INFORMAZIONI

### Accantonamento al Fondo - Riserva per Stabilizzazione Assegnazioni Future ai CSV

L'anno 2022 presenta un avanzo di esercizio di gestione FUN pari ad euro 2.558.402,89, accantonato al Fondo/Riserva per la stabilizzazione delle Assegnazioni Future ai CSV. L'Accantonamento al Fondo/Riserva è previsto dall'art. 62 comma 10 del d.lgs. 117/17 nonché dallo Statuto Sociale della Fondazione all'art. 5 comma 5 lett. a).

### Accantonamento al Fondo per attività future di Gestione

Il Consiglio di Amministrazione della Fondazione ONC non ha ritenuto di dover accantonare risorse al fondo per attività future di gestione per l'anno 2022.

### Informazioni ex art. 1 comma 125 della legge 4 agosto 2017 n. 124

Si conferma che la Fondazione non ha beneficiato, nell'esercizio 2022, di sovvenzioni, contributi, incarichi retribuiti o comunque vantaggi economici da amministrazioni pubbliche e/o da società partecipate e/o controllate dalle pubbliche amministrazioni, di benefici fiscali derivanti da agevolazioni.

### Informativa sull'impatto dell'emergenza Sanitaria da Covid19

Si evidenzia inoltre che la Fondazione sta attentamente monitorando l'evoluzione della pandemia legata al cd. "COVID-19" che si è sviluppata nei primi mesi del 2020. Allo stato attuale non si prevedono per la Fondazione specifici fattori di rischio significativi, anche in merito al presupposto della continuità delle proprie attività ai sensi dell'OIC 29.

### Informativa sulla verifica della Continuità Aziendale nella Fondazione ONC

Si evidenzia, ai fini della verifica prevista dall'OIC 11 al paragrafo 22 sulla continuità aziendale dell'Ente, che la Fondazione ONC non presenta problematiche connesse alla continuità aziendale per la struttura costitutiva della stessa. Per le attività della Fondazione ONC, il CTS (d.lgs. 117/17) prevede la copertura annuale di tutti gli oneri relativi alle Assegnazioni ai CSV, oltre a quelli relativi alla gestione e al funzionamento della Fondazione, un contributo annuale delle FOB pari al 15° degli avanzi di gestione di ciascuna FOB, con la previsione, all'art. 62, comma 11, di una generale copertura di tutti gli oneri presenti nel bilancio della Fondazione ONC da parte delle FOB<sup>2</sup>. Non si rilevano comunque previsioni di criticità generali di sistema che possano compromettere la continuità delle attività dell'ONC almeno per l'anno 2023.

---

<sup>2</sup> Art. 62 c. 11 d.lgs. 117/17: "[...] negli anni in cui i contributi obbligatori versati dalle FOB al FUN ai sensi del comma 3 risultino inferiori ai costi annuali di cui ai commi 7 e 8, ed anche la riserva con finalità di stabilizzazione sia insufficiente per la loro copertura, l'ONC pone la differenza a carico delle FOB, richiedendo a ciascuna di esse il versamento al FUN di un contributo integrativo proporzionale a quello obbligatorio già versato".

## Conclusioni

Il presente bilancio è stato redatto nel rispetto delle disposizioni di legge che presiedono alla sua formazione. Così i presupposti della continuità dell'attività esercitata, della prudenza, della competenza economica ne costituiscono i principi che, rigorosamente osservati, conducono ad una rappresentazione veritiera e corretta della gestione per il periodo preso in esame.

Le attività compiute nel corso dell'esercizio 2022 trovano rappresentazione nelle poste dello stato patrimoniale e del conto economico attraverso cui si articola lo schema contabile del documento oggetto d'esame.

Lo stato patrimoniale evidenzia chiaramente e specificatamente tutte le poste attive e passive. Il conto economico presenta le connotazioni tipiche del settore di attività nel quale la Fondazione opera.

In considerazione di quanto sin qui esposto, il Consiglio di Amministrazione è invitato ad approvare il bilancio così come predisposto che si chiude in pareggio. Il presente bilancio è veritiero e corretto e corrisponde alle scritture contabili.

Il Presidente del Consiglio di Amministrazione